



Governo do Estado do Rio de Janeiro  
Secretaria de Estado de Saúde  
Subsecretaria Geral  
Superintendência de Educação em Saúde

## RESUMO EXECUTIVO

Tema: **Reunião Ordinária da CIES RJ**

Tipo de Evento: 8ª Reunião Ordinária da Comissão Permanente de Integração Ensino-Serviço/RJ

Data: 13/10/2022

Início: 10:00

Término: 11:32

Link da reunião: <https://us06web.zoom.us/j/85016085539?pwd=TUQ3ZFVHWVRja0VuYUw2bkE0M3BvQT09>

ID da reunião: 850 1608 5539

Senha de acesso: 970016

**Participantes:** Alessandra Georgia Carrazedo Torres - SUVISA-SES/RJ; Elisabet Pauer - Assessoria de Regionalização/SES; Nicholye Gonçalves Pereira-SUPES/SES-RJ; Lea Simone de Carvalho- ETIS/SUPES/SES-RJ; Francilene Souza Almeida- Assessoria Técnica de Humanização/ SES-RJ; Danielle Paulo- Coordenação de Ensino, SUPES/SES-RJ; Mariane de Paula Gomes - CIES-MP; Sara Ferreira de Almeida Gonçalves- SUPES/SES; Vera Lucia Ferreira da Silva Souza- SMS Saquarema- CIES-BL; João Pedro de Aguiar Jund- Subsecretaria Geral /SES-RJ; Denise dos Santos Pereira-CIES-Norte; Carla Pontes de Albuquerque-UNIRIO (ISC); Juliana Alves Tenório-COOAINT/ SUPES/SES; Carla Luzia França Araújo- Complexo Hospitalar e Saúde da UFRJ; Elaine Gomes- CIES Região Serrana- suplente; Adriana Maiarotti Justo- COOEP/SUPES/SES; Daniela Souza Athayde Rangel- COOEP/SUPES/SES; Leila Claudia Monteiro de Castro dos Santos Braga- CIES Metro I; Ana Caroline Medina e Silva de Almeida- SAPS/SES/RJ; Maria Fátima Morra - CIES/CS; Tony da Silva Ferreira- CIES Metro I; Mariângela de Souza Silva- CIES MP; Greyciane Ribeiro- SUPES/SES-RJ; Marcelo Erthal Moreira de Azeredo-CREMERJ; Cláudia Aparecida Ferreira Lemos- CIES BIG; Marcia Soares- EPSJ/FIOCRUZ; Alice Lima - COSEMS RJ; Dilian Hill- COSEMS RJ; Regina Canedo- COOAINT/SUPES/SES-RJ; Tatiane da Conceição Silva - COOAINT/SUPES/SES-RJ; Carina Teixeira Pacheco-SUPES/SES-RJ; Maria Clara Arruda-COOPES/SES; Angela Maria Eugenio-Coord.de extensão do ICES/Universidade Federal do RJ; Alessandra Georgia C. Torres – Programa de Mestrado parceria SES-RJ e IMS/UERJ; Cléber Andrade- Cies/NO.

### INFORME:

**1.Evento em comemoração ao dia 27/10 – Dia Nacional de Luta pelos Direitos das Pessoas com Doenças Falciformes:** Márcia Alves - Coordenadora da Área Técnica para Saúde das Pessoas com Doenças Falciformes - SAPV/SES-RJ - O Informe apresenta o Evento em comemoração ao dia 27/10 – Dia Nacional de Luta pelos Direitos das Pessoas com Doenças Falciformes, que será realizado de forma virtual no dia 26/10/2022 no horário das 10:00 às 12:00h. O público alvo são os pontos focais municipais para a Doença Falciforme, gestores, profissionais de saúde, profissionais atuantes na assistência farmacêutica dos municípios, profissionais atuantes na vigilância epidemiológica no estado do Rio de Janeiro. O evento tem por objetivos: compartilhar informações para a oferta da fenoximetilpenicilina, medicamento integrante do componente estratégico da assistência farmacêutica segundo protocolo clínico de diretrizes terapêuticas para a doença falciforme e divulgar a Resolução Nº 2.485 de 18 de Outubro de 2021 que institui a notificação para as doenças falciformes, orientando o preenchimento da notificação.

Terá como temas/palestrantes:

Tema 1: Importância do sistema de informação para ampliar o acesso à fenoximetilpenicilina- Yasmin Ribeiro Farmacêutica, Coordenadora de Gestão de Assistência Farmacêutica e Amanda Batista Farmacêutica, Analista técnica da Coordenação de Gestão de Assistência Farmacêutica, ambas da Superintendência de Assistência Farmacêutica e Insumos Estratégicos SES-RJ.

Tema 2: A notificação das doenças falciformes como inovação no estado do Rio de Janeiro.

Gabrielle Damasceno, Enfermeira Sanitarista e Coordenadora da Vigilância Epidemiológica - SUBVAPS/SES-RJ  
Mestranda Profissional de Vigilância e Controle de Vetores IOC / Fiocruz

Link para entrar na reunião

Zoom <https://conasemsbr.zoom.us/j/85690055071?pwd=N1RmS3FhZU9VUmZ1RElvZHpmaWp5Zz09>

ID da reunião: 856 9005 5071 Senha de acesso: 944566



Governo do Estado do Rio de Janeiro  
Secretaria de Estado de Saúde  
Subsecretaria Geral  
Superintendência de Educação em Saúde

**2. Curso de Atualização em Estratégia de Saúde da Família no Estado do Rio de Janeiro, turma de Multiplicadores Técnica:** Ana Caroline Medina- Coordenação de Educação em Saúde da SAPS/SES-RJ- Informa que na última semana de setembro (dias 27, 28 e 29) foram realizados os encontros presenciais das quinze turmas do curso de multiplicadores para atualização das equipes de Saúde da Família. Das 377 vagas ofertadas, 356 profissionais participaram do primeiro encontro, ou seja, 94,4% das vagas foram ocupadas. Considerou-se esse resultado como muito satisfatório e essa alta ocupação ocorreu, em parte, por conta da autorização da permuta de profissionais nos últimos dias que antecederam os encontros e também pela autorização para participação de alguns profissionais da Superintendência de Atenção Primária à Saúde da SES em duas turmas da Região Metropolitana I, Nova Iguaçu e Niterói que tinham menos de 25 profissionais inscritos. A Coordenação pedagógica da capacitação está avaliando justificativas de ausência enviadas por profissionais que não puderam comparecer no primeiro encontro. Foram exibidas fotos das quinze turmas ofertadas.

**3-Seminário parcial de acompanhamento do PPSUS:** Maria Clara Arruda - COOPES/SUPES/SES-RJ- Inicia fazendo o convite para o Seminário Parcial de Acompanhamento e Avaliação da 7ª Edição do Programa de Pesquisa para o SUS: Gestão compartilhada em Saúde (PPSUS), uma realização da SES-RJ em parceria com DECIT-MS, FAPERJ e CNPq. O evento será realizado nos dias 09 e 10 de novembro de 2022, de 9h às 17h, na Academia Brasileira de Ciências do Rio de Janeiro- Rua Anfilóbio de Carvalho, 29-3º andar- Centro, RJ.

**4-Chamada para submissão de artigos na primeira edição da Revista Educação, Pesquisa e Informação em Saúde (REPIS):** Maria Clara Arruda - COOPES/SUPES/SES-RJ- Informa que se encontra aberta a Chamada Pública nº 1, para a submissão de trabalhos da “Revista Educação, Pesquisa e Informação em Saúde” (REPIS) editada e publicada pela Superintendência de Educação em Saúde, da SES-RJ. Os (As) interessados (as) devem enviar seus textos pelo site da Revista: <https://repis.saude.rj.gov.br/repis>. Tratam-se de dois informes muito relevantes que demonstram resultantes dos esforços empreendidos no âmbito da Superintendência de Educação em Saúde. Em especial, a Chamada Pública para a Revista da Secretaria ... “nossa REPIS”, que muito nos orgulha, especialmente por ser fruto de um empreendimento coletivo centralizado pela coordenação de pesquisa, mas compartilhado com as outras áreas técnicas da SES e fora dela, congregando o comprometimento ante à pesquisa em saúde e seus respectivos impactos no cotidiano da população. Em tempo, também está aberta a “Chamada Pública nº2-Pandemia e seus impactos na Saúde Pública” que objetiva reunir trabalhos que contenham análises acerca dos múltiplos impactos da Pandemia no âmbito da saúde pública no Estado do Rio de Janeiro. Aguardamos as contribuições, sugestões e artigos de todos!

**5.Plano Estadual de Educação Permanente em Saúde 2023:** Adriana Maiarotti Justo – COOEP/SUPES/SES-RJ O Plano Estadual de Educação Permanente em Saúde do ERJ vem sendo elaborado junto as 9 regiões de saúde do estado e as unidades de saúde da SES. O planejamento com as áreas técnicas da SES já foi realizado em momento anterior para que pudesse ser articulado aos instrumentos de planejamento do SUS, elaborados pela Secretaria de Estado. A proposta é que o Plano seja pactuado em CIB ainda no mês de dezembro deste ano, dando visibilidade as ações de educação em saúde programadas para o ano de 2022.

**6.Oficina Imuniza SUS: BL/M1/M2/SERRANA e BIG/CS/MP/N/NO** - Alice Lima e Dilian Hill- COSEMS-RJ, Informam que no dia 19/10/2022, ocorrerão as oficinas do ImunizaSUS, fruto da parceria do CONASEMS com a UFMG. O foco das oficinas é debater as questões que envolvem a baixa cobertura vacinal no país, buscando entender os múltiplos determinantes que os profissionais e usuários percebem no dia a dia das ações de imunização nos territórios. As oficinas buscam mobilizar os municípios para desenvolvimento de estratégias de enfrentamento às baixas coberturas de algumas vacinas e continuidade das ações de capacitação. A divisão das oficinas se fez em dois turnos: manhã (9h às 12h), regiões BL; M1; M2 e Serrana e tarde (14h às 17h), regiões: BIG, CS, MP, NO e N. As oficinas serão transmitidas via canal oficial do Cosems RJ no Youtube.

**PAUTA:**



Governo do Estado do Rio de Janeiro  
Secretaria de Estado de Saúde  
Subsecretaria Geral  
Superintendência de Educação em Saúde

**1. Estimativas de necessidade, oferta e distribuição territorial de leitos Neonatais de Terapia Intensiva e de Cuidado Intermediário no Estado do Rio de Janeiro, de 2012 a 2020:** Alessandra Georgia C. Torres – Programa de Mestrado parceria SES-RJ e IMS/UERJ - O cuidado intensivo neonatal é ferramenta essencial para a assistência de recém-nascidos graves ou potencialmente graves, a fim de diminuir a morbimortalidade neonatal. O objetivo do estudo foi analisar a oferta e distribuição territorial dos leitos intensivos e de cuidados intermediários neonatais, no estado do Rio de Janeiro, de 2012 a 2020 e estimar as necessidades e avaliar sua suficiência considerando o ano de 2020. Foi realizado estudo de caráter exploratório, correspondendo a uma avaliação normativa, com delineamento do tipo transversal e abordagem quantitativa. As fontes de dados utilizadas foram o CNES, para o levantamento dos leitos neonatais e suas modalidades, e o Sistema Nacional de Nascidos Vivos (SINASC-RJ) para obtenção do número de nascidos vivos (NV), em 2020. Para estimativa de necessidades e avaliação da suficiência de leitos neonatais, no ano de 2020, adotou-se os parâmetros propostos na Portaria GM/MS nº 930/2012. A estimativa de leitos necessários considerou dois cenários, onde o primeiro contemplou os usuários que utilizam exclusivamente o SUS (100% dos NV, excluídos os beneficiários de planos privados de saúde), e o segundo, 100% dos NV. Os resultados do estudo apontaram que, ao longo da série histórica, houve queda de 3,3% no total de leitos neonatais disponíveis ao SUS, aumento de 66,7% dos leitos de Unidade de Terapia Intensiva Neonatal (UTIN) tipos II e III disponíveis ao SUS, e redução dos leitos de UTIN I. Os leitos de cuidado intermediário neonatal convencional (UCINCo), que representaram a maior parte dos leitos de cuidado intermediário, tiveram redução de cerca de 43%. Os leitos de cuidados intermediários canguru, que constituíram parcela pequena dos leitos neonatais em toda a série histórica (média de 4%), tiveram aumento progressivo ao longo do período estudado. Verificou-se suficiência dos leitos de terapia intensiva no ano de 2020, mas com desigualdades regionais importantes. Foram apontados déficits tanto de leitos de convencionais quanto canguru (UCINCa), estes últimos com situação deficitária em todas as regiões do Estado. Conclui-se que as regiões não estão organizadas sob uma linha de cuidados progressivos, com as três tipologias de leitos previstas na legislação. Há necessidade de investimento na Rede Neonatal estadual, com ampliação dos leitos de todas as modalidades, de forma regionalizada, a fim de melhorar o acesso, evitar o transporte do RN e contribuir para a redução da morbimortalidade neonatal. O estudo pode trazer subsídios ao planejamento dentro da área de cuidado neonatal, baseado na equidade no acesso aos leitos disponíveis no SUS, em particular no Estado do Rio de Janeiro.

**2. Projeto de segurança do paciente em cirurgia vascular no Estado do Rio de Janeiro:** Angela Maria Eugenio-Coord.de extensão do ICES/Universidade Federal do RJ. Informa que o objetivo do curso é capacitar 4500 Equipes da saúde da família ao diagnóstico oportuno da doença vascular periférica, redução de amputações e óbitos. Também é objetivo o encaminhamento eficiente dos pacientes com doença vascular periférica reduzindo a fragmentação do cuidado, o desperdício e promover o atendimento seguro e de qualidade a partir de pesquisas realizadas pela UFRJ. O modelo escolhido para planejamento e execução é através da integração entre os gestores executivos e regionais do SUS, a Universidade e os cirurgiões vasculares do Estado do Rio de Janeiro e a nível Brasil se necessário. O Projeto prevê a seleção de cirurgiões vasculares da Sociedade Brasileira de Cirurgia vascular RJ, onde certamente estão inscritos os cirurgiões vasculares das diversas regiões administrativas e cuja inclusão poderia ser proveitosa e potencializar o sucesso do projeto. Serão 5 conteudistas e 45 tutores cirurgiões vasculares, 4500 alunos em 5 ofertas, cujos participantes serão definidos pelo planejamento e gestores locais. Na intenção de compartilhar e avançar coletivamente a concepção do projeto, foi desenvolvido em conjunto com a Superintendência de Atenção primária da SESRJ ao longo de 2022. Está prevista a participação dos gestores locais para trazerem suas particularidades e assim facilitar a capilaridade do processo, além de potencializar a sua execução e conseqüentemente atingir os objetivos. Para tanto, tivemos a oportunidade



Governo do Estado do Rio de Janeiro  
Secretaria de Estado de Saúde  
Subsecretaria Geral  
Superintendência de Educação em Saúde

de apresentá-lo e discuti-lo na reunião da CIR de sete das nove regiões e uma reunião da CIES-M1 e 8ª Reunião da CIES estadual.

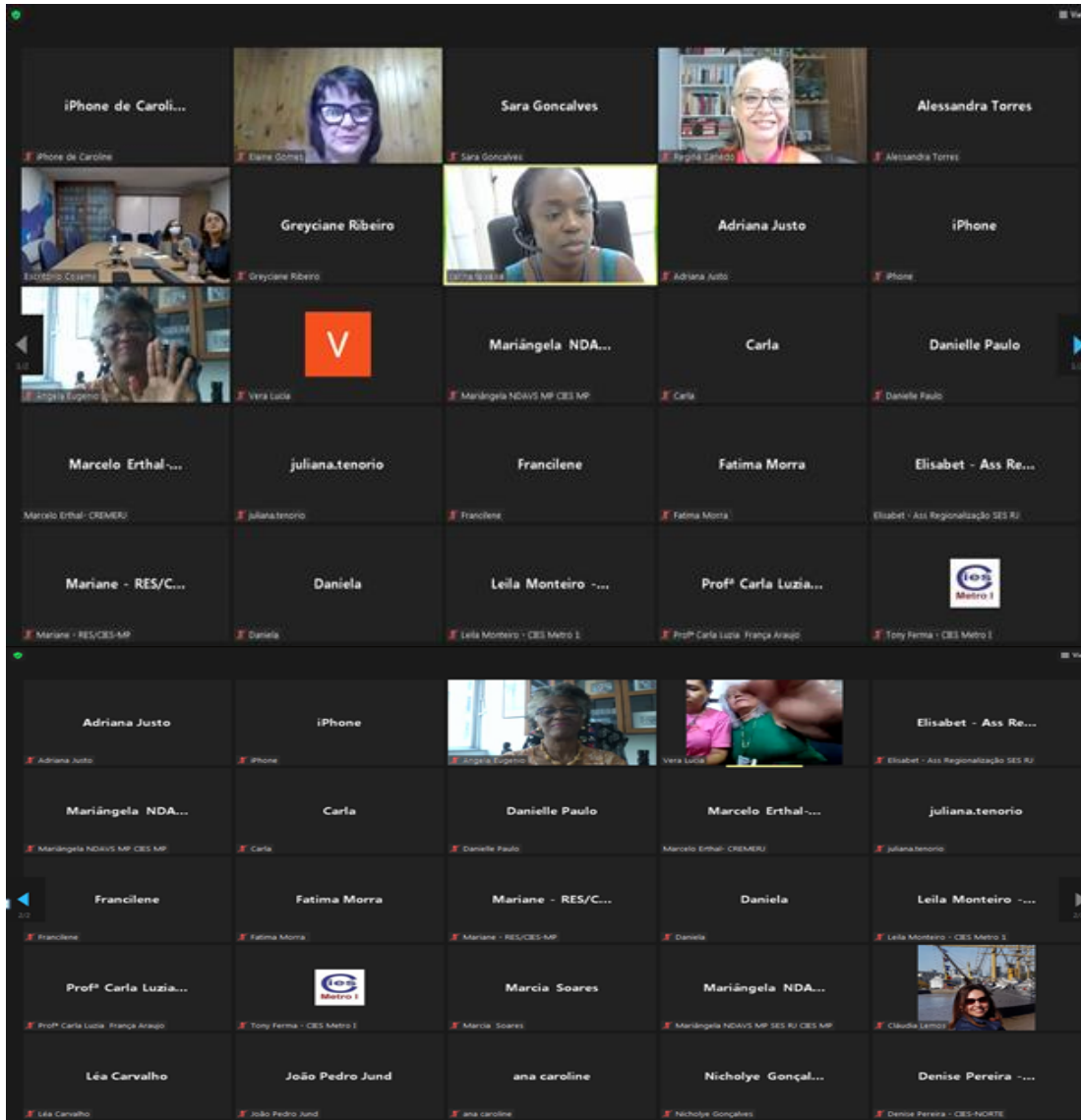

**Encaminhamentos:**

Nova Reunião: (x) Sim () Não

Data marcada prevista: 17/11/2022

Elaborado pela equipe da Superintendência de Educação em Saúde, com os relatos recebidos.